

INSTALLATIONSHANDBOK

Tilldelning av anslutningsstift	2
RS-232C Specifikationer och kommandoinställningar ..	3
Uppställning av projektorns nätverksmiljö	7
1. Anslutning av projektorn till en dator	8
2. Inställning av en IP-adress för datorn	9
3. Uppställning av nätverksanslutning för projektorn ..	11
Styrning av projektorn via LAN	13
Styrning av projektorn med Internet Explorer (version 5.0 eller senare)	13
Bekräftelse av projektorns tillstånd (Status)	14
Styrning av projektorn (Control)	14
Inställning och justering av projektorn (Settings & Adjustments)	15
Inställning av säkerhet (Network – Security)	15
Generella inställningar för nätverket (Network – General)	16
Inställning för sändning av e-post när ett fel uppstår (Mail – Originator Settings)	16
Ställ in felposter och destinationsadresser till vilka e-post ska skickas när ett fel uppstår (Mail – Recipient Settings)	17
Inställning av felmeddelanden och URL-adresser som ska visas om ett fel inträffar (Service & Support – Access URL)	17
Uppställning av projektorn med RS-232C eller Telnet	18
Vid anslutning med RS-232C	18
Vid anslutning med Telnet	19
SETUP MENU (Inställningsmeny) (huvudmeny)	20
ADVANCED SETUP MENU (Avancerad inställningsmeny)	20
Titta på detaljlistan över inställningar ([V]View All Setting)	21
Inställningsposter	21
Lagra inställningar och lämna ([S]Save & Quit) ...	22
Lämna utan att lagra inställningar ([Q]Quit Unchanged)	22
Inställning av IP-adress ([1]IP Address)	23
Inställning av undernätmask ([2]Subnet Mask) ..	23
Inställning av standardgrind ([3]Default Gateway) ..	23
Inställning av användarnamn ([4]User Name)	23
Inställning av lösenord ([5]Password)	24
Inställning av baudgrad för RS-232C ([6]RS-232C Baud Rate)	24
Inställning av projektornamn ([7]Projector Name) ..	24
DHCP-klient-inställningar ([8]DHCP Client)	24
Urkoppling av alla anslutningar ([D]Disconnect All) ..	25
Aktivering av ADVANCED SETUP MENU ([A]Advanced Setup)	25
Inställning av automatisk utloggningstid (ADVANCED[1]Auto Logout Time)	25
Inställning av dataport (ADVANCED[2]Data Port) ..	25
Att utföra ett nätverkstest (ADVANCED[5]Network Ping Test)	26
Inställning av accepterad IP-adress (ADVANCED[6]Accept IP Addr(1) – [8]Accept IP Addr(3))	26
Acceptera alla IP-adresser (ADVANCED[9]Accept All IP Addr)	26
Inställning av sökport (ADVANCED[0]Search Port) ...	27
Återställa grundinställningar (ADVANCED[!]Restore Default Setting)	27
Återgå till huvudmenyn (ADVANCED[Q]Return to Main Menu)	27
Nollställning av projektorns lamptimer via ett nätverk	28
Felsökning	30

Tilldelning av anslutningsstift

COMPUTER-RGB/COMPONENT INPUT 1, 2 och COMPUTER-RGB/COMPONENT OUTPUT-anlutning: 15-polig Mini D-sub honkontakt

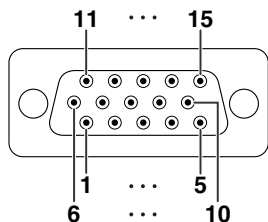

COMPUTER-RGB Ingång/Utgång

1. Videoingång (röd)
2. Videoingång (grön/synk på grön)
3. Videoingång (blå)
4. Inte ansluten
5. Inte ansluten
6. Jord (röd)
7. Jord (grön/synk på grön)
8. Jord (blå)
9. Inte ansluten
10. JORD
11. Inte ansluten
12. Tvåvägs data
13. Horisontell synksignal: TTL-nivå
14. Vertikal synksignal: TTL-nivå
15. Datalocka

Komponent Ingång/Utgång

1. P_R (C_R)
2. Y
3. P_B (C_B)
4. Inte ansluten
5. Inte ansluten
6. Jord (P_R)
7. Jord (Y)
8. Jord (P_B)
9. Inte ansluten
10. Inte ansluten
11. Inte ansluten
12. Inte ansluten
13. Inte ansluten
14. Inte ansluten
15. Inte ansluten

RS-232C-anlutning: 9-polig Mini DIN honkontakt

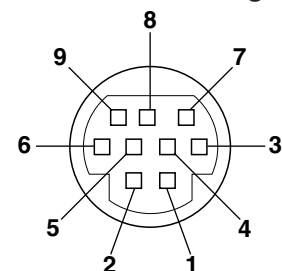

Stiftnr.	Signal	Namn	I/U	Referens
1				Inte ansluten
2	RD	Ta emot data	Ingång	Ansluten till intern krets
3	SD	Sänd data	Utgång	Ansluten till intern krets
4				Inte ansluten
5	SG	Signaljord		Ansluten till intern krets
6				Inte ansluten
7	RS	Begär att sända		Ansluten till CS i den interna kretsen
8	CS	Klar att sända		Ansluten till RS i den interna kretsen
9				Inte ansluten

RS-232C-anlutning: 9-polig D-sub hankontakt hos adaptern DIN-D-sub RS-232C

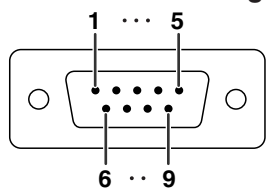

Stiftnr.	Signal	Namn	I/U	Referens
1				Inte ansluten
2	RD	Ta emot data	Ingång	Ansluten till intern krets
3	SD	Sänd data	Utgång	Ansluten till intern krets
4				Inte ansluten
5	SG	Signaljord		Ansluten till intern krets
6				Inte ansluten
7	RS	Begär att sända		Ansluten till CS i den interna kretsen
8	CS	Klar att sända		Ansluten till RS i den interna kretsen
9				Inte ansluten

Rekommenderad anlutning för RS-232C-kabel: 9-polig D-sub honkontakt

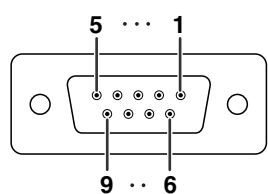

Stiftnr.	Signal	Stiftnr.	Signal
1	CD	1	CD
2	RD	2	RD
3	SD	3	SD
4	ER	4	ER
5	SG	5	SG
6	DR	6	DR
7	RS	7	RS
8	CS	8	CS
9	CI	9	CI



- Beroende på vilken styrenhet som används kan det vara nödvändigt att ansluta stift 4 till stift 6 på styrenheten (t.ex. dator).

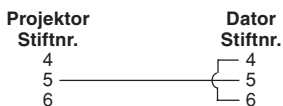

LAN-anlutning: 8-polig modulkontakt RJ-45

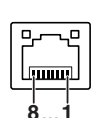

Stiftnr.	Signal	Stiftnr.	Signal
1	TX+	5	
2	TX-	6	RX-
3	RX+	7	
4		8	

RS-232C Specifikationer och kommandoinställningar

Datorkontroll

En dator kan användas till att styra projektorn genom att ansluta en seriekontrollkabel RS-232C (korstyp, extra tillbehör) till projektorn. (Se sidan 26 i projektorns bruksanvisning för detaljer om anslutning.)

Kommunikationsvillkor

Ställ in datorns inställningar för seriell port så att de matchar värdena i tabellen.

Signalformat: Överensstämmer med RS-232C standard.

Paritetsbit: Ingen

Baudhastighet*: 9.600 bps / 115.200 bps

Stoppbit: 1 bit

Datalängd: 8 bitar

Flödeskontroll: Ingen

*Ställ projektorns baudhastighet på samma värde som används av datorn.

Grundformat

Kommandon från datorn sänds i följande ordning: kommando, parameter och returkod. Efter det att projektorn bearbetat kommandot från datorn skickar den en svarskod till datorn.

Kommandoformat

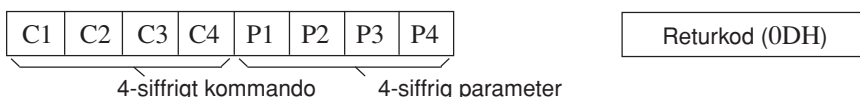

Svarskodformat

Normalt svar



Problemsvar (kommunikationsfel eller felaktigt kommando)



Försiktig

- Vid styrning av projektorn med kommandona RS-232C från datorn ska du vänta i minst 30 sekunder efter strömpåslag innan kommandona överförs.
- Vid sändning av mer än en kod ska du sända varje kod först efter att ha verifierat svarskoden på det föregående kommandot från projektorn.
- "POWR?????" "TABN ___ 1" "TLPS ___ 1" "TPOW ___ 1" "TLPN ___ 1" "TLTT ___ 1" "TLTL ___ 1" "TNAM ___ 1" "MNRD ___ 1" "PJN0 ___ 1"

När projektorn mottager kommandot angivet ovan:

* Någon skärmvisning uppträder inte.

* Timern "Auto Avstängning" nollställs inte.

Anm

- Mata in ett mellanslag om ett understreck (_) visas i parameterspalten.
- Mata in ett värde inom omfånget som anges inom klamrar under Kontrollinnehåll om en asterisk (*) visas i parameterspalten.

*1 Ställ in projektornamn genom att sända kommandon i ordningen PJN1, PJN2 och PJN3.

*2 Parametrar för inställningen Färgtemp. är de följande.

Färgtemp	Parameter	Färgtemp	Parameter
5500K	_0 5 5	8500K	_0 8 5
6500K	_0 6 5	9300K	_0 9 3
7500K	_0 7 5	10500K	_1 0 5

RS-232C Specifikationer och kommandoinställningar

Kommandon

Exempel: Utför följande inställningar när projektorn slås på.

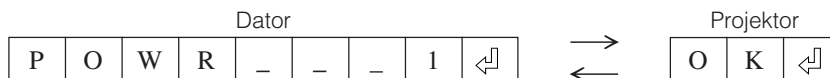

KONTROLLINNEHÅLL	KOMMANDO	PARAMETER	RETUR	
			Ström På	Viloläge (eller 30 sekunder starttid)
Strömmen från	P O W R	0	OK eller ERR	OK
Ström På	P O W R	1	OK	OK eller ERR
Strömstatus	P O W R ? ? ? ?	1		0
Projektorns tillstånd	T A B N	1	0 : Normal, 1 : Hög temp., 8 : Lampans livslängd 5% eller mindre, 16 : Lampa utbränd, 32 : Lampan släckt	0 : Normal, 1 : Hög temp., 2 : Fläktfel, 4 : Lamplocket står öppet, 8 : Lampans livslängd 5% eller mindre, 16 : Lampa utbränd, 32 : Lampan släckt, 64 : Onormalt hög temperatur
Tillstånd lampa	T L P S	1	0 : Av, 1 : På, 2 : Omförsök, 3 : Väntar, 4 : Lampfel	0 : Av, 4 : Lampfel
Lampans strömstatus	T P O W	1	1 : På, 2 : Kylning, 3 : Avstängning	0 : Beredskap
Antal lampor	T L P N	1	1	
Brukstid lampa (timmar)	T L T T	1	0 – 9999 (Heltal)	
Livslängd lampa (procent)	T L T L	1	0% – 100% (Heltal)	
Kontroll av Modellnamn	T N A M	1	XGMB67XL	
Kontroll av Modellnamn	M N R D	1	XG-MB67X-L	
Inställning av Projektornamn 1 (de första fyra tecknen) *1	P J N 1	* * * *	OK eller ERR	
Inställning av Projektornamn 2 (de mellersta fyra tecknen) *1	P J N 2	* * * *	OK eller ERR	
Inställning av Projektornamn 3 (de sista fyra tecknen) *1	P J N 3	* * * *	OK eller ERR	
Kontroll av Projektornamn	P J N 0	1	Projektornamn	
INGÅNG 1 (RGB1)	I R G B	1	OK eller ERR	ERR
INGÅNG 2 (RGB2)	I R G B	2	OK eller ERR	ERR
INGÅNG RGB-kontroll	I R G B ? ? ? ?	1	1 : RGB1 (INGÅNG1), 2 : RGB2 (INGÅNG2), ERR	ERR
INGÅNG 3 (Video1)	I V E D	1	OK eller ERR	ERR
INGÅNG 4 (Video2)	I V E D	2	OK eller ERR	ERR
INGÅNG Videokontroll	I V E D ? ? ? ?	1	1 : Video1 (INGÅNG3), 2 : Video2 (INGÅNG4), ERR	ERR
INGÅNG Lägeskontroll	I M O D ? ? ? ?	1	1 : RGB, 2 : Video	ERR
INGÅNG-kontroll	I C H K ? ? ? ?	1	1 : INGÅNG1, 2 : INGÅNG2, 3 : INGÅNG3, 4 : INGÅNG4	ERR
INGÅNG 1 Återställning av justering	R A R E	1	OK eller ERR	ERR
INGÅNG 2 Återställning av justering	R B R E	1	OK eller ERR	ERR
INGÅNG 3 Återställning av justering	V A R E	1	OK eller ERR	ERR
INGÅNG 4 Återställning av justering	V B R E	1	OK eller ERR	ERR
Nollställ allt	A L R E	1	OK eller ERR	ERR
Volym (0 – 60)	V O L A	*	OK eller ERR	ERR
Volym upp/ned (-10 – +10)	V O U D	* * *	OK eller ERR	ERR
Keystone (-127 – +127)	K E Y S	* * *	OK eller ERR	ERR
AV-Dämpning Av	I M B K	0	OK eller ERR	ERR
AV-Dämpning På	I M B K	1	OK eller ERR	ERR
Frys Av	F R E Z	0	OK eller ERR	ERR
Frys På	F R E Z	1	OK eller ERR	ERR
Automatisk Synkstart	A D J S	1	OK eller ERR	ERR
INGÅNG 1 Omformatera : Normal	R A S R	1	OK eller ERR	ERR
INGÅNG 1 Omformatera : Sträckning	R A S R	2	OK eller ERR	ERR
INGÅNG 1 Omformatera : Inramning	R A S R	6	OK eller ERR	ERR
INGÅNG 2 Omformatera : Normal	R B S R	1	OK eller ERR	ERR
INGÅNG 2 Omformatera : Sträckning	R B S R	2	OK eller ERR	ERR
INGÅNG 2 Omformatera : Inramning	R B S R	6	OK eller ERR	ERR
INGÅNG 3 Omformatera : Normal	R A S V	1	OK eller ERR	ERR
INGÅNG 3 Omformatera : Sträckning	R A S V	2	OK eller ERR	ERR
INGÅNG 3 Omformatera : Inramning	R A S V	3	OK eller ERR	ERR
INGÅNG 4 Omformatera : Normal	R B S V	1	OK eller ERR	ERR
INGÅNG 4 Omformatera : Sträckning	R B S V	2	OK eller ERR	ERR
INGÅNG 4 Omformatera : Inramning	R B S V	3	OK eller ERR	ERR
INGÅNG 1 Bildläge : Standard	R A P S	1	OK eller ERR	ERR

RS-232C Specifikationer och kommandoinställningar

KONTROLLINNEHÅLL	KOMMANDO	PARAMETER	RETUR	
			Ström På	Viloläge (eller 30 sekunder starttid)
INGÅNG 1 Bildläge : Presentation	R A P S	1 1	OK eller ERR	ERR
INGÅNG 1 Bildläge : Biograf	R A P S	1 2	OK eller ERR	ERR
INGÅNG 1 Bildläge : Spel	R A P S	1 3	OK eller ERR	ERR
INGÅNG 1 Bildläge : sRGB	R A P S	1 4	OK eller ERR	ERR
INGÅNG 1 Kontrast (-30 - +30)	R A P I	* * *	OK eller ERR	ERR
INGÅNG 1 Ljusinst. (-30 - +30)	R A B R	* * *	OK eller ERR	ERR
INGÅNG 1 Färg (-30 - +30)	R A C O	* * *	OK eller ERR	ERR
INGÅNG 1 Toning (-30 - +30)	R A T I	* * *	OK eller ERR	ERR
INGÅNG 1 Röd (-30 - +30)	R A R D	* * *	OK eller ERR	ERR
INGÅNG 1 Blå (-30 - +30)	R A B E	* * *	OK eller ERR	ERR
INGÅNG 1 Skärpa (-30 - +30)	R A S H	* * *	OK eller ERR	ERR
INGÅNG 1 Färgtemp *2	R A C T	* * *	OK eller ERR	ERR
INGÅNG 1 Vit betoning (0 - 2)	R A W E	* * *	OK eller ERR	ERR
INGÅNG 1 Progressiv : 2D	R A I P	0	OK eller ERR	ERR
INGÅNG 1 Progressiv : 3D	R A I P	1	OK eller ERR	ERR
INGÅNG 1 Progressiv : Filmläge	R A I P	2	OK eller ERR	ERR
INGÅNG 1 Signaltyp : Auto	I A S I	0	OK eller ERR	ERR
INGÅNG 1 Signaltyp : RGB	I A S I	1	OK eller ERR	ERR
INGÅNG 1 Signaltyp : Komponent	I A S I	2	OK eller ERR	ERR
INGÅNG 2 Bildläge : Standard	R B P S	1 0	OK eller ERR	ERR
INGÅNG 2 Bildläge : Presentation	R B P S	1 1	OK eller ERR	ERR
INGÅNG 2 Bildläge : Biograf	R B P S	1 2	OK eller ERR	ERR
INGÅNG 2 Bildläge : Spel	R B P S	1 3	OK eller ERR	ERR
INGÅNG 2 Bildläge : sRGB	R B P S	1 4	OK eller ERR	ERR
INGÅNG 2 Kontrast (-30 - +30)	R B P I	* * *	OK eller ERR	ERR
INGÅNG 2 Ljusinst. (-30 - +30)	R B B R	* * *	OK eller ERR	ERR
INGÅNG 2 Färg (-30 - +30)	R B C O	* * *	OK eller ERR	ERR
INGÅNG 2 Toning (-30 - +30)	R B T I	* * *	OK eller ERR	ERR
INGÅNG 2 Röd (-30 - +30)	R B R D	* * *	OK eller ERR	ERR
INGÅNG 2 Blå (-30 - +30)	R B B E	* * *	OK eller ERR	ERR
INGÅNG 2 Skärpa (-30 - +30)	R B S H	* * *	OK eller ERR	ERR
INGÅNG 2 Färgtemp *2	R B C T	* * *	OK eller ERR	ERR
INGÅNG 2 Vit betoning (0 - 2)	R B W E	* * *	OK eller ERR	ERR
INGÅNG 2 Progressiv : 2D	R B I P	0	OK eller ERR	ERR
INGÅNG 2 Progressiv : 3D	R B I P	1	OK eller ERR	ERR
INGÅNG 2 Progressiv : Filmläge	R B I P	2	OK eller ERR	ERR
INGÅNG 2 Signaltyp : Auto	I B S I	0	OK eller ERR	ERR
INGÅNG 2 Signaltyp : RGB	I B S I	1	OK eller ERR	ERR
INGÅNG 2 Signaltyp : Komponent	I B S I	2	OK eller ERR	ERR
INGÅNG 3 Bildläge : Standard	V A P S	1 0	OK eller ERR	ERR
INGÅNG 3 Bildläge : Presentation	V A P S	1 1	OK eller ERR	ERR
INGÅNG 3 Bildläge : Biograf	V A P S	1 2	OK eller ERR	ERR
INGÅNG 3 Bildläge : Spel	V A P S	1 3	OK eller ERR	ERR
INGÅNG 3 Kontrast (-30 - +30)	V A P I	* * *	OK eller ERR	ERR
INGÅNG 3 Ljusinst. (-30 - +30)	V A B R	* * *	OK eller ERR	ERR
INGÅNG 3 Färg (-30 - +30)	V A C O	* * *	OK eller ERR	ERR
INGÅNG 3 Toning (-30 - +30)	V A T I	* * *	OK eller ERR	ERR
INGÅNG 3 Skärpa (-30 - +30)	V A S H	* * *	OK eller ERR	ERR
INGÅNG 3 Färgtemp *2	V A C T	* * *	OK eller ERR	ERR
INGÅNG 3 Vit betoning (0 - 2)	V A W E	* * *	OK eller ERR	ERR
INGÅNG 3 Progressiv : 2D	V A I P	0	OK eller ERR	ERR
INGÅNG 3 Progressiv : 3D	V A I P	1	OK eller ERR	ERR
INGÅNG 3 Progressiv : Filmläge	V A I P	2	OK eller ERR	ERR
INGÅNG 4 Bildläge : Standard	V B P S	1 0	OK eller ERR	ERR
INGÅNG 4 Bildläge : Presentation	V B P S	1 1	OK eller ERR	ERR
INGÅNG 4 Bildläge : Biograf	V B P S	1 2	OK eller ERR	ERR
INGÅNG 4 Bildläge : Spel	V B P S	1 3	OK eller ERR	ERR
INGÅNG 4 Kontrast (-30 - +30)	V B P I	* * *	OK eller ERR	ERR
INGÅNG 4 Ljusinst. (-30 - +30)	V B B R	* * *	OK eller ERR	ERR
INGÅNG 4 Färg (-30 - +30)	V B C O	* * *	OK eller ERR	ERR
INGÅNG 4 Toning (-30 - +30)	V B T I	* * *	OK eller ERR	ERR

RS-232C Specifikationer och kommandoinställningar

KONTROLLINNEHÅLL	KOMMANDO	PARAMETER	RETUR	
			Ström På	Viloläge (eller 30 sekunder starttid)
INGÅNG 4 Skärpa (-30 - +30)	V B S H	- * * *	OK eller ERR	ERR
INGÅNG 4 Färgtemp *2	V B C T	- * * *	OK eller ERR	ERR
INGÅNG 4 Vit betoning (0 - 2)	V B W E	- - - *	OK eller ERR	ERR
INGÅNG 4 Progressiv : 2D	V B I P	- - - 0	OK eller ERR	ERR
INGÅNG 4 Progressiv : 3D	V B I P	- - - 1	OK eller ERR	ERR
INGÅNG 4 Progressiv : Filmläge	V B I P	- - - 2	OK eller ERR	ERR
Klocka (-150 - +150)	I N C L	- * * *	OK eller ERR	ERR
Fas (-30 - +30)	I N P H	- * * *	OK eller ERR	ERR
H. pos. (-150 - +150)	I A H P	- * * *	OK eller ERR	ERR
V. pos. (-60 - +60)	I A V P	- * * *	OK eller ERR	ERR
Nollställning finsynk-justering	I A R E	- - - 1	OK eller ERR	ERR
Autosynk. : Av	A A D J	- - - 0	OK eller ERR	ERR
Autosynk. : På	A A D J	- - - 1	OK eller ERR	ERR
Intern högtalare : Av	A S P K	- - - 0	OK eller ERR	ERR
Intern högtalare : På	A S P K	- - - 1	OK eller ERR	ERR
Bildskifte (-96 - +96)	L N D S	- * * *	OK eller ERR	ERR
OSD visn. : Av	I M D I	- - - 0	OK eller ERR	ERR
OSD visn. : På	I M D I	- - - 1	OK eller ERR	ERR
Val av Videosystem : AUTO	M E S Y	- - - 1	OK eller ERR	ERR
Val av Videosystem : PAL	M E S Y	- - - 2	OK eller ERR	ERR
Val av Videosystem : SECAM	M E S Y	- - - 3	OK eller ERR	ERR
Val av Videosystem : NTSC4.43	M E S Y	- - - 4	OK eller ERR	ERR
Val av Videosystem : NTSC3.58	M E S Y	- - - 5	OK eller ERR	ERR
Val av Videosystem : PAL_M	M E S Y	- - - 6	OK eller ERR	ERR
Val av Videosystem : PAL_N	M E S Y	- - - 7	OK eller ERR	ERR
Val av Videosystem : PAL-60	M E S Y	- - - 8	OK eller ERR	ERR
Bakgrundsval : Logo	I M B G	- - - 1	OK eller ERR	ERR
Bakgrundsval : Blå	I M B G	- - - 3	OK eller ERR	ERR
Bakgrundsval : Ingen	I M B G	- - - 4	OK eller ERR	ERR
Lampinst. : Ljusinst.	T H M D	- - - 0	OK eller ERR	ERR
Lampinst. : Eko + Tyst	T H M D	- - - 1	OK eller ERR	ERR
Autosök : Av	I N S E	- - - 0	OK eller ERR	ERR
Autosök : På	I N S E	- - - 1	OK eller ERR	ERR
Auto Avstängning : Av	A P O W	- - - 0	OK eller ERR	ERR
Auto Avstängning : På	A P O W	- - - 1	OK eller ERR	ERR
Auto-keystone : Av	A T K S	- - - 0	OK eller ERR	ERR
Auto-keystone : På	A T K S	- - - 1	OK eller ERR	ERR
PRJ funk. : Spiegelvänd Av	I M R E	- - - 0	OK eller ERR	ERR
PRJ funk. : Spiegelvänd På	I M R E	- - - 1	OK eller ERR	ERR
PRJ funk. : Upp-Och-Ner-Vänd Av	I M I N	- - - 0	OK eller ERR	ERR
PRJ funk. : Upp-Och-Ner-Vänd På	I M I N	- - - 1	OK eller ERR	ERR
Språkval : ENGLISH	M E L A	- - - 1	OK eller ERR	ERR
Språkval : DEUTSCH	M E L A	- - - 2	OK eller ERR	ERR
Språkval : ESPAÑOL	M E L A	- - - 3	OK eller ERR	ERR
Språkval : NEDERLANDS	M E L A	- - - 4	OK eller ERR	ERR
Språkval : FRANÇAIS	M E L A	- - - 5	OK eller ERR	ERR
Språkval : ITALIANO	M E L A	- - - 6	OK eller ERR	ERR
Språkval : SVENSKA	M E L A	- - - 7	OK eller ERR	ERR
Språkval : 日本語	M E L A	- - - 8	OK eller ERR	ERR
Språkval : PORTUGUÊS	M E L A	- - - 9	OK eller ERR	ERR
Språkval : 汉语	M E L A	- - - 10	OK eller ERR	ERR
Språkval : 한국어	M E L A	- - - 11	OK eller ERR	ERR
Inställn.guide : Av	S E G U	- - - 0	OK eller ERR	ERR
Inställn.guide : På	S E G U	- - - 1	OK eller ERR	ERR
Systemljud : Av	S S N D	- - - 0	OK eller ERR	ERR
Systemljud : På	S S N D	- - - 1	OK eller ERR	ERR
Kontroll av RGB Horisontell Frekvens	T F R Q	- - - 1	x10 ⁻¹ kHz (***. * eller ERR)	ERR
Kontroll av RGB Vertikal Frekvens	T F R Q	- - - 2	Hz (***. * eller ERR)	ERR
Fläktläge : Normal	H L M D	- - - 0	OK eller ERR	ERR
Fläktläge : Hög	H L M D	- - - 1	OK eller ERR	ERR
Nollställning av lamptimer *3	L P R E	0 0 0 1	ERR	OK eller ERR

*3 Kommandot för nollställning av lamptimern är endast tillgängligt från standby-läget.

Uppfyller PJLink™:

Denna produkt uppfyller PJLink-standarden Klass 1 och alla Klass 1-kommandon har implementerats. Det har bekräftats att denna produkt uppfyller PJLink-standardens specifikationer i version 1.00.

Uppställning av projektorns nätverksmiljö

Detta avsnitt förklarar den grundläggande proceduren för användning av projektorn i ett nätverk. Om nätverket redan är sammanställt kan det vara nödvändigt att ändra projektorns nätverksinställningar. Anlita din nätverksadministratör för hjälp med dessa inställningar. Nätverksinställningarna kan utföras både på projektorn och på din dator. Anvisningarna nedan förklarar inställningarna på datorn.

Nätverksinställning på datorn

1. Anslutning av projektorn till en dator

Anslut en LAN-kabel (Kategori 5, delningstyp) mellan datorn och projektorn.

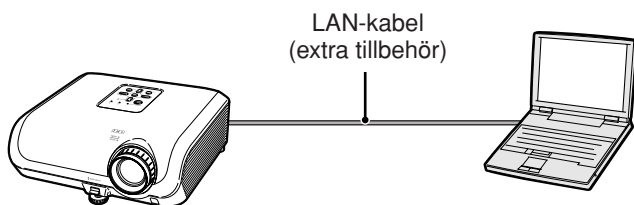

→ Sid 8

2. Inställning av en IP-adress för datorn

Justera IP-inställningarna på datorn för att medge direktkommunikation med projektorn.

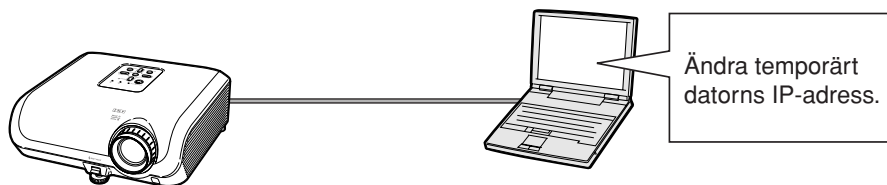

→ Sid 9, 10

3. Uppställning av nätverksanslutning för projektorn

Justera projektorns nätverksinställningar i enlighet med ditt nätverk.

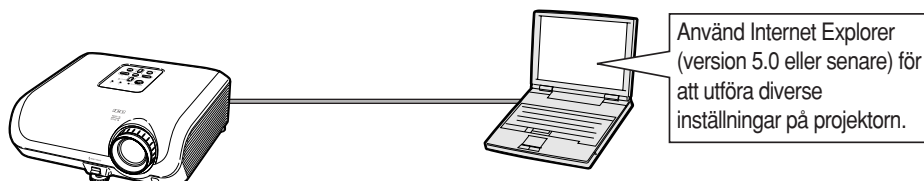

→ Sid 11

- Microsoft® och Windows® är registrerade varumärken som tillhör Microsoft Corporation i Förenta Staterna och/eller andra länder.
- Alla andra företags- och produktnamn är varumärken eller registrerade varumärken som tillhör sina respektive ägare.

1. Anslutning av projektorn till en dator

Upprätta en direktanslutning mellan projektorn och en dator. Med en LAN-kabel (Kategori 5, delningstyp) går det att ställa in projektorn via datorn.

- 1 Koppla bort datorns LAN-kabel från det existerande nätverket.



- 2 Anslut en LAN-kabel (en UTP-kabel, Kategori 5, delningstyp) till uttaget LAN på projektorn och den andra ändan av kabeln till uttaget LAN på datorn.

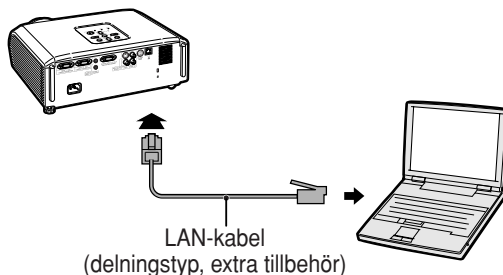

- 3 Sätt i nätkabeln i projektorns nätuttag.

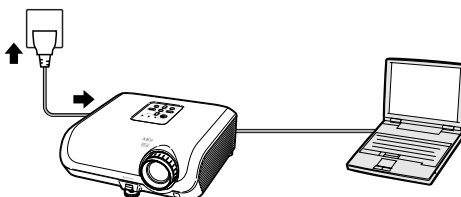

- 4 Slå på datorn.



Försiktig

Bekräfta att lysdioden LINK LED på projektorns baksida tänds. Kontrollera det följande om LINK LED inte tänds :

- LAN-kabel är ansluten på rätt sätt.
- Strömbrytaren på både projektorn och datorn är påslagen.

Detta slutför anslutningen. Forsätt nu med “2. Inställning av en IP-adress för datorn”.

2. Inställning av en IP-adress för datorn

Det följande beskriver inställningar för Windows® XP (Professional eller Home Edition).

1 Logga på nätverket med hjälp av administratörskontot för datorn.

2 Klicka på "Start" och sedan på "Control Panel" (Kontrollpanelen).

3 Klicka på "Network and Internet Connections" (Nätverks- och Internet-inställningar) och sedan på "Network Connections" (Nätverksanslutningar) i det nya fönstret.

- Denna bruksanvisning använder exempel för att förklara operationer vid kategorivisning (Category View). Vid användning av klassisk visning (Classic View) ska du dubbelklicka på "Network Connections" (Nätverksanslutningar).

4 Högerklicka på "Local Area Connection" (Anslutning till lokalt nätverk) och välj "Properties" (Egenskaper) från menyn.

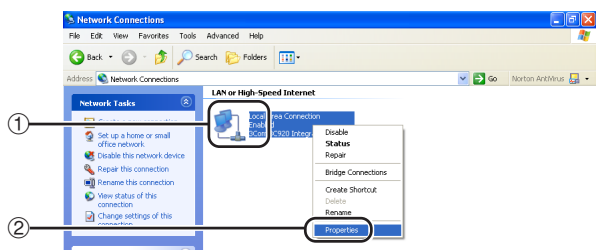
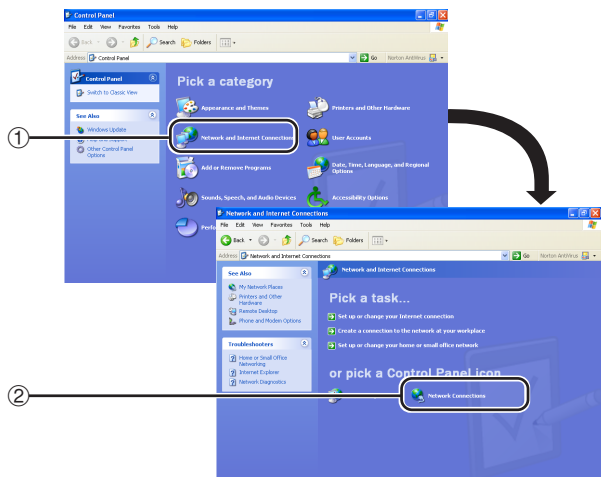
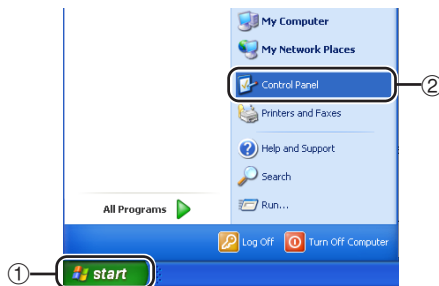

Uppställning av projektorns nätverksmiljö

- 5** Klicka på “Internet Protocol (TCP/IP)” och sedan på tangenten “Properties” (Egenskaper).

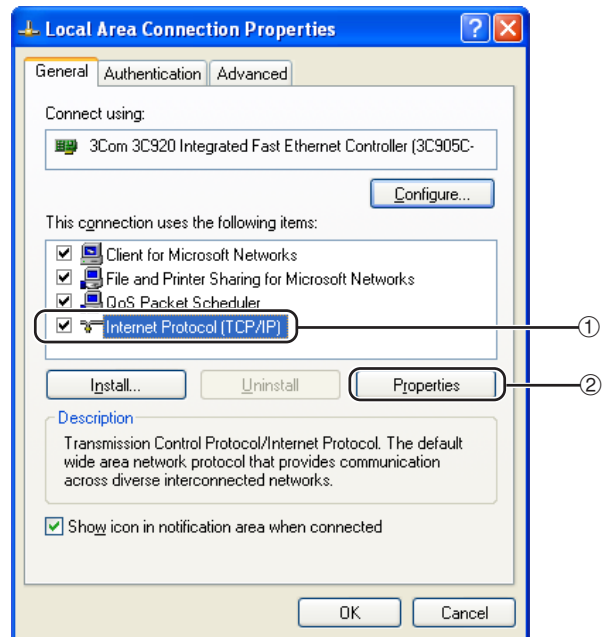

- 6** Bekräfta eller ändra en IP-adress för inställningsdatorn.

- ① Bekräfta och observera aktuell “IP address” (IP-adress), “Subnet mask” (Subnet-mask) och “Default gateway” (Standard gateway).
Observera aktuell IP-adress. Subnet-mask och Standard gateway eftersom du kommer att behöva återställa den senare.
- ② Ställ in dem temporärt med följande nummer:
IP address : 192.168.150.3
Subnet mask : 255.255.255.0
Default gateway : (Ange inte några värden.)

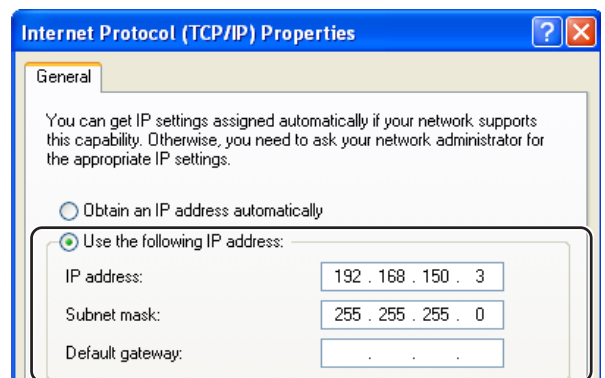

Anm

- När “DHCP Client” har ställts på “OFF” i projektorn:
IP address : 192.168.150.2
Subnet mask : 255.255.255.0
Default gateway : 0.0.0.0

- 7** Klicka efter inställning på “OK” och starta sedan om datorn.

Fortsätt efter bekräftelse eller inställning med “3. Uppställning av nätverksanslutning för projektorn”.

3. Uppställning av nätverksanslutning för projektorn

Inställningar för poster som projektorns IP-adress och undernätmask är kompatibla med det existerande nätverket.

Ställ in varje post enligt följande. (Se sidan 50 i projektorns bruksanvisning angående inställningen.)

DHCP-klient: Av

IP-adress: 192.168.150.002

Subnet Mask: 255.255.255.000

1 Starta Internet Explorer (version 5.0 eller senare) på din dator, mata in "http://192.168.150.2/" under "Address" (Adress) och klicka sedan på "Enter".

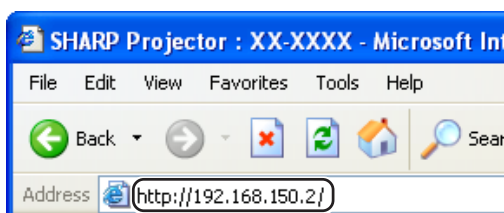

2 Klicka enbart på "OK" om ett användarnamn och ett lösenord ännu inte ställts in.

- Mata in användarnamnet och lösenordet om dessa redan är inställda och klicka sedan på "OK".
- Ett felmeddelande dyker upp om fel användarnamn eller lösenord matas in tre gånger.

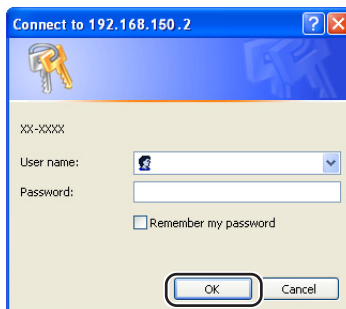

3 Klicka på "TCP/IP" när skärmen ter sig såsom visas till höger.

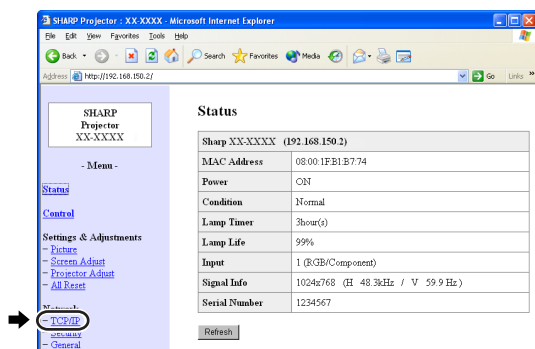

4 Inställningsskärmen TCP/IP visas och medger nätverksinställningar för projektorn.

Poster	Inställningsexempel / Kommentarer
New Password (Nytt lösenord)	Du kan ange ett lösenord för att skydda TCP/IP-inställningen.
DHCP Client (DHCP-klient)	Välj "ON" eller "OFF" för att bestämma om DHCP Client ska användas.
IP Address (IP-adress)	Denna punkt kan ställas in om "DHCP Client" har ställts på "OFF". Grundinställning: 192.168.150.2 Mata in en lämplig IP-adress för nätverket ifråga.
Subnet Mask (Undernätmask)	Denna punkt kan ställas in om "DHCP Client" har ställts på "OFF". Grundinställning: 255.255.255.0 Ställ in samma undernätmask som gäller för datorn och annan utrustning i nätverket.
Default Gateway (Standardgrind)	Denna punkt kan ställas in om "DHCP Client" har ställts på "OFF". Grundinställning: 0.0.0.0 * Ställ på "0.0.0.0" när denna inte används.
DNS Server (DNS-server)	Grundinställning: 0.0.0.0 * Ställ på "0.0.0.0" när denna inte används.

Anm

- Kontrollera existerande nätverkssegment (IP-adressgrupp) för att undvika inställning av en IP-adress som är densamma som IP-adressen för annan nätverksutrustning och datorer. Om "192.168.150.2" inte används i ett nätverk som har IP-adressen "192.168.150.XXX" behöver du alltså inte ändra projektorns IP-adress.
- Kontakta din nätverksadministratör för närmare detaljer om varje inställning.

5 Klicka på tangenten "Apply".

6 De inställda värdena visas. Bekräfta att värdena är de rätta och klicka sedan på "Confirm".

- Stäng webbläsaren.
- Detta avslutar nätverksinställningarna.
- Vänta efter inställning i cirka 10 sekunder och tillgå sedan på nytt.
- Ändra IP-adressen på inställningsdatorn tillbaka till den ursprungliga adressen (som du antecknade i steg 6-① på sidan 10) och anslut sedan datorn och projektorn till nätverket.

Network - TCP/IP

New Password	<input type="text"/>
	(4 digits)
Reconfirm	<input type="text"/>

This password is for protection of the TCP/IP setting.

DHCP Client	<input checked="" type="radio"/> OFF <input type="radio"/> ON
IP Address	<input type="text" value="192"/> <input type="text" value="168"/> <input type="text" value="150"/> <input type="text" value="2"/>
Subnet Mask	<input type="text" value="255"/> <input type="text" value="255"/> <input type="text" value="255"/> <input type="text" value="0"/>
Default Gateway	<input type="text" value="0"/> <input type="text" value="0"/> <input type="text" value="0"/> <input type="text" value="0"/> * "0.0.0.0" means "Using no default gateway."
DNS Server	<input type="text" value="0"/> <input type="text" value="0"/> <input type="text" value="0"/> <input type="text" value="0"/> * "0.0.0.0" means "Using no DNS server."

Network - TCP/IP

New Password	<input type="text"/>
	(4 digits)
Reconfirm	<input type="text"/>

This password is for protection of the TCP/IP setting.

DHCP Client	<input checked="" type="radio"/> OFF <input type="radio"/> ON
IP Address	<input type="text" value="192"/> <input type="text" value="168"/> <input type="text" value="150"/> <input type="text" value="2"/>
Subnet Mask	<input type="text" value="255"/> <input type="text" value="255"/> <input type="text" value="255"/> <input type="text" value="0"/>
Default Gateway	<input type="text" value="0"/> <input type="text" value="0"/> <input type="text" value="0"/> <input type="text" value="0"/> * "0.0.0.0" means "Using no default gateway."
DNS Server	<input type="text" value="0"/> <input type="text" value="0"/> <input type="text" value="0"/> <input type="text" value="0"/> * "0.0.0.0" means "Using no DNS server."

Network - TCP/IP

The TCP/IP settings will be changed as below.

IP Address : 192.168.150.2
Subnet Mask : 255.255.255.0
Default Gateway : 0.0.0.0
DNS Server : 0.0.0.0

Do you want to change the TCP/IP settings?

After you click "Confirm", if you want to continue to operate this projector via the network, please wait for 10 seconds and then re-access to "192.168.150.2".

Styrning av projektorn via LAN

Efter att du anslutit projektorn till ditt nätverk, ska du skriva in projektorns IP-adress under "Address" (Adress) i Internet Explorer (version 5,0 eller senare) med en dator i nätverket för att starta en inställningsskärm som möjliggör styrning av projektorn via nätverket.

Styrning av projektorn med Internet Explorer (version 5.0 eller senare)

Slutför anslutning till yttre utrustning innan denna operation startas. (Se sidorna 21-27 i projektorns bruksanvisning.)
Anslut även nätkabeln. (Se sidan 27 i projektorns bruksanvisning.)



Anm

- Använd en LAN-kabel (Kategori 5) för anslutning av projektorn till LAN. Använd en direktförbindande kabel vid anslutning av projektorn till ett nav.

1 Starta Internet Explorer (version 5.0 eller senare) på din dator.

2 Mata in "http://" åtföljt av projektorns IP-adress som ställdes in med proceduren på sidan 12, sedan "/" under "Address" och tryck därefter på "Enter".

- När "DHCP Client" ställts på "OFF" i projektorn är IP-adressen 192.168.150.2. Mata alltså in "http://192.168.150.2/" om du inte ändrade IP-adress under "3. Uppställning av nätverksanslutning för projektorn" (sidorna 11-12).

3 En skärm för styrning av projektorn visas som medger diverse kontroll av tillstånd och inställningar.

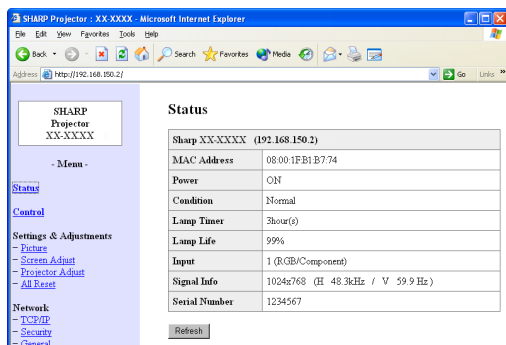
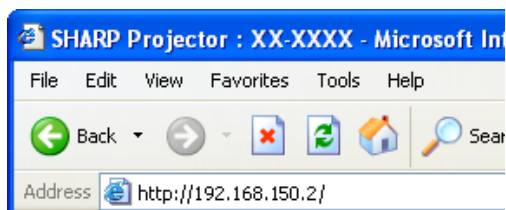

Bekräftelse av projektorns tillstånd (Status)

Status

Sharp XX-XXXX (192.168.150.2)	
MAC Address	08:00:1F:B1:E7:74
Power	ON
Condition	Normal
Lamp Timer	3hour(s)
Lamp Life	99%
Input	1 (RGB/Component)
Signal Info	1024x768 (H 48.3kHz / V 59.9 Hz)
Serial Number	1234567

Refresh

På denna skärm kan du kontrollera projektorns tillstånd. Det går att kontrollera följande poster :

- MAC Address (MAC-adress)
- Power (Ström)
- Condition (Kondition)
- Lamp Timer (Lamptimer)
- Lamp Life (Lamplivslängd)
- Input (Inmatning)
- Signal Info (Signalinformation)
- Serial Number (Serienummer)

Anm

- Om du klickade på tangenten "Refresh" innan skärmen uppträdde till fullo visas ett felmeddelande ("Server Busy Error"). Vänta en stund och försök sedan på nytt.
- Anlita projektorns bruksanvisning för detaljer om varje post.

Styrning av projektorn (Control)

Control

Power	<input type="radio"/> STANDBY <input checked="" type="radio"/> ON
Input Select	INPUT1 (RGB/Component) ▾
Volume	1 ▾
AV Mute	<input checked="" type="radio"/> OFF <input type="radio"/> ON

Refresh

På denna skärm kan du styra olika funktioner hos projektorn. Det går att styra följande poster :

- Power (Ström)
- Input Select (Ingångsval)
- Volume (Volym)
- AV Mute (AV-dämpning) [OFF][ON]

Anm

- Om du klickade på tangenten "Refresh" innan skärmen uppträdde till fullo visas ett felmeddelande ("Server Busy Error"). Vänta en stund och försök sedan på nytt.
- Denna sida kan inte användas under uppvärmning av projektorn.
- När projektorn står i beredskapsläget går det att styra enbart "Power ON".
- Anlita projektorns bruksanvisning för detaljer om varje post.

Inställning och justering av projektorn (Settings & Adjustments)

Exempel: Visning av skärmen "Picture" (bild) för INPUT 1

Settings & Adjustments - Picture(INPUT1)

Picture Mode	Presentation ▾
CLR Temp	8500K ▾
Bright Boost	2 ▾
Lamp Setting	Bright ▾

Reset

Signal Type	Auto ▾
-------------	--------

Refresh

På dessa skärmar kan du utföra diverse inställningar och justeringar på projektorn. Det går att ställa in eller justera följande poster :

- Picture Mode (Bildläge)
- CLR Temp (Färgtemp)
- Bright Boost (Vit betoning)
- Progressive (INPUT 3/4) (Progressiv (INGÅNG 3/4))
- Lamp Setting (Lampinst.)
- Resolution Setting (Upplösningens inställning)
- Signal Type (INPUT 1/2) (Signaltyp (INGÅNG 1/2))
- Video System (INPUT 3/4) (Videosystem (INGÅNG 3/4))
- Resize (Omformatera)
- Auto Keystone [OFF][ON] (Auto-keystone [Av][På])
- OSD Display [OFF][ON] (OSD visn. [Av][På])
- Background (Bakgrund)
- Setup Guide [OFF][ON] (Inställn.guide [Av][På])
- Projection Mode (Projiceringsläge)
- OSD Language (Skärmspråk)
- Auto Search [OFF][ON] (Autosök [Av][På])
- Auto Sync [OFF][ON] (Autosynk. [Av][På])
- Auto Power Off [OFF][ON] (Auto Avstängning [Av][På])
- System Sound [OFF][ON] (Systemljud [Av][På])
- Internal Speaker [OFF][ON] (Intern högtalare [Av][På])
- RS-232C Speed (Hastighet för RS-232C)
- Fan Mode [Normal] [High] (Fläktläge [Normal][Hög])
- All Reset (Nollställ allt)

Anm

- Om du klickade på tangenten "Refresh" innan skärmen uppträdde till fullo visas ett felmeddelande ("Server Busy Error"). Vänta en stund och försök sedan på nytt.
- Denna sida kan inte användas under uppvärmning av projektorn.
- Anlita projektorns bruksanvisning för detaljer om varje post.

Inställning av säkerhet (Network - Security)

Network - Security

User Name	<input type="text"/> (MAX 8 characters)
Password	<input type="text"/> (MAX 8 characters)

This user name / password is for accessing via Web browser and Telnet.

*You will need to re-login with the new user name / new password after you change the user name / password.

Accept IP Address	<input checked="" type="radio"/> All IP Addresses
	<input type="radio"/> From only specific IP addresses
	Address 1 <input type="text"/> <input type="text"/> <input type="text"/> <input type="text"/> <input type="text"/> <input type="text"/>
	Address 2 <input type="text"/> <input type="text"/> <input type="text"/> <input type="text"/> <input type="text"/> <input type="text"/>
	Address 3 <input type="text"/> <input type="text"/> <input type="text"/> <input type="text"/> <input type="text"/> <input type="text"/>

Apply

Refresh

På denna skärm kan du göra inställningar som berör säkerhet.

Poster	Beskrivning
User Name (Användarnamn)	Inställning av ett användarnamn för säkerhetsskydd.
Password (Lösenord)	Inställning av ett lösenord för säkerhetsskydd.
Accept IP Address (Acceptera IP-adress)	Det går att ställa in tre IP-adresser som medger tillgång till projektorn.
All IP Addresses (Alla IP-adresser)	Ingen gräns för IP-adresser anslutna till projektorn.
From only specific IP addresses (Enbart från specifika IP-adresser)	Som en extra säkerhetsåtgärd kan endast en IP-adress inställd med "Address 1-3" anslutas till projektorn.

Anm

- "User Name" (användarnamn) och "Password" (lösenord) kan bestå av upp till 8 tecken.
- Det går att inmata nedanstående tecken : a-z, A-Z, 0-9, -, _

Generella inställningar för nätverket (Network - General)

Network - General

Projector Name	<input type="text" value="XX-XXXX"/> (MAX 12 characters)
Auto Logout Time	<input type="text" value="5"/> minute(s) (0-65535) * If the set value is made 0, the Auto Logout function is disabled.
Data Port	<input type="text" value="10002"/> (1025-65535)
Search Port	<input type="text" value="5006"/> (1025-65535)

På denna skärm kan du utföra generella inställningar som berör nätverket.

Poster	Beskrivning
Projector Name (Projektornamn)	Inställning av projektornamn.
Auto Logout Time (Automatisk utloggningstid)	Ställ in ett tidsintervall efter vilket projektorn automatiskt kopplas bort från nätverket i steg om minuter (från 1 till 65535 minuter). Vid inställning av 0 fungerar inte utloggningfunktionen.
Data Port (Dataport)	Ställ in TCP-portnumret som används vid datautbyte med projektorn (från 1025 till 65535).
Search Port (Sökport)	Ställ in portnumret som används vid sökning efter projektorn (från 1025 till 65535).

De inställda värdena visas vid ett klick på tangenten "Apply". Kontrollera att värdena är korrekta och klicka sedan på "Confirm".

Anm

- Vänta efter inställning i cirka 10 sekunder och tillgå sedan på nytt.
- Projektornamnet ("Projector Name") kan bestå av upp till 12 tecken.
- Det går att inmata nedanstående tecken : A-Z, 0-9, -, _ (,), space (Vid inmatning av "a-z" omvandlas dessa automatiskt till "A-Z".)

Inställning för sändning av e-post när ett fel uppstår (Mail - Originator Settings)

Mail - Originator Settings

SMTP Server	<input type="text"/> (MAX 64 characters)
Originator E-mail Address	<input type="text"/> (MAX 64 characters)
Originator Name	<input type="text"/> (MAX 64 characters)

På denna skärm går det att göra inställningar för sändning av e-post när projektorn har framställt ett fel.

Poster	Inställningsexempel / Kommentarer
SMTP Server (SMTP-server)	Ställ in en SMTP-serveradress för överföring av e-post. Exempel 1: 192.168.150.253 Exempel 2: smtp123.sharp.co.jp * Utför inställningar för DNS-servern vid användning av ett domännamn.
Originator E-mail Address (Upphovsmannens e-postadress)	Den här inställda e-postadressen blir upphovsmannens e-postadress.
Originator Name (Upphovsmannens namn)	Ställ in sändarens namn. Det här inställda namnet visas i spalten "Originator Name" i e-postens huvudtext.

Anm

- "SMTP Server" (SMTP-server), "Originator E-mail Address" (upphovsmannens e-postadress) och "Originator Name" (upphovsmannens namn) kan bestå av upp till 64 tecken.
- Det går att inmata nedanstående tecken : SMTP-server och Upphovsmannens e-postadress : a-z, A-Z, 0-9, !, #, \$, %, &, *, +, -, /, =, ?, ^, {, |, }, ~, _ ', , @, ` (Du kan bara skriva in "@" en gång för upphovsmannens e-postadress.)
Upphovsmannens namn : a-z, A-Z, 0-9, -, _ (,), space
- Om inställningarna av "3. Uppställning av nätverksanslutning för projektorn" på sidorna 11 och 12 är felaktigt inställda, ingen e-post kommer att skickas.

Ställ in felposter och destinationsadresser till vilka e-post ska skickas när ett fel uppstår (Mail - Recipient Settings)

Mail - Recipient Settings

Recipient Addresses	E-mail Address (MAX 64 characters)	Error Mail			Test
		Lamp	Temp	Fan	
1	<input type="text"/>	<input type="checkbox"/>	<input type="checkbox"/>	<input type="checkbox"/>	Test
2	<input type="text"/>	<input type="checkbox"/>	<input type="checkbox"/>	<input type="checkbox"/>	Test
3	<input type="text"/>	<input type="checkbox"/>	<input type="checkbox"/>	<input type="checkbox"/>	Test
4	<input type="text"/>	<input type="checkbox"/>	<input type="checkbox"/>	<input type="checkbox"/>	Test
5	<input type="text"/>	<input type="checkbox"/>	<input type="checkbox"/>	<input type="checkbox"/>	Test

Apply

Refresh

På denna skärm kan du ställa in e-postdestinationerna till vilka e-postrapport om felet (felposter) ska skickas.

Poster	Beskrivning
E-mail Address (E-postadress)	Ställ in adresser till vilka en e-postrapport om felet ska skickas. Det går att ställa in upp till fem adresser.
Error Mail (Lamp, Temp, Fan) (Felpost (lampa, temperatur, fläkt))	Ett felpost skickas om de felposter var kryssrutor är avprickade.
Test	Testskicka ett e-post. Du kan därmed kontrollera att inställningarna för e-postöverföring är rätt utförda.

Anm

- En "E-mail Address" (e-postadress) kan bestå av upp till 64 tecken.
- Det går att inmata nedanstående tecken : a-z, A-Z, 0-9, !, #, \$, %, &, *, +, -, /, =, ?, ^, {, |, }, ~, _ , ' , , , @, ` (Det går att inmata "@" blott en gång.)
- Anlita projektorns bruksanvisning för närmare detaljer om felposter.

Inställning av felmeddelanden och URL-adresser som ska visas om ett fel inträffar (Service & Support - Access URL)

Service & Support - Access URL Registration

Access URL	Condition (MAX 64 characters)	Always			Test
		Lamp	Temp	Fan	
1	http://www.sharp-world.com/projector/	<input type="checkbox"/>	<input type="checkbox"/>	<input type="checkbox"/>	Test
2	<input type="text"/>	<input type="checkbox"/>	<input type="checkbox"/>	<input type="checkbox"/>	Test
3	<input type="text"/>	<input type="checkbox"/>	<input type="checkbox"/>	<input type="checkbox"/>	Test
4	<input type="text"/>	<input type="checkbox"/>	<input type="checkbox"/>	<input type="checkbox"/>	Test
5	<input type="text"/>	<input type="checkbox"/>	<input type="checkbox"/>	<input type="checkbox"/>	Test

Apply

Refresh

På denna skärm kan du ställa in URL-adresser och felmeddelanden som ska visas om ett fel uppstår i projektorn.

Poster	Beskrivning
Access URL (URL-adress)	Bestämmer den URL-adress som ska visas om ett fel inträffar. Upp till fem adresser kan anges.
Condition (Always, Lamp, Temp, Fan) (Villkor (Alltig, Lampa, Temp., Fläkt))	URL-adressen visas när ett fel som markerats i respektive kryssruta inträffar.
Test	Testvisning av URL-adressen. Här kan du bekräfta att URL-adressen visas korrekt.

Exempel på visning om ett fel inträffar

Status

Sharp XX-XXXX (192.168.150.2)	
MAC Address	08:00:1FB1:B7:74
Power	STANDBY
Condition	The cooling fan is not operating. Access URL 1 http://www.sharp-world.com/projector/
Lamp Timer	3hour(s)
Lamp Life	99%
Input	----
Signal Info	----
Serial Number	1234567

Refresh

Uppställning av projektorn med RS-232C eller Telnet

Anslut projektorn till en dator med RS-232C eller Telnet och öppna sedan "SETUP MENU" (inställningsmeny) på datorn för att utföra diverse inställningar på projektorn.

Vid anslutning med RS-232C

1 Kör terminalemulator för generella syften.

2 Inmata inställningar för porten RS-232C på terminalemulatorn på följande sätt.

Baud Rate (Baudgrad) : 9600 bps*
Data Length (Datalängd) : 8 bit
Parity Bit (Paritetsbit) : None (Ingen)
Stop Bit (Stoppbit) : 1 bit
Flow Control (Flödeskontroll) : None (Ingen)

*Detta utgör grundinställning. Om värdet gör att baudgraden ändrats på projektorn ska du här ställa in samma baudgrad som på projektorn.

3 Mata in "PJS11234" och tryck sedan på "Enter".

4 "OK" visas. Mata in "PJS25678" och tryck sedan på "Enter" inom 10 sekunder.

5 "User Name:" visas. Mata in användarnamnet och tryck sedan på "Enter".

• Om ett användarnamn ännu inte är inställt ska du blott trycka på "Enter".

6 "Password:" visas. Mata in lösenordet och tryck sedan på "Enter".

• Om ett lösenord ännu inte är inställt ska du blott trycka på "Enter".

7 Mata in "setup" och tryck sedan på "Enter".

• Inställningsmenyn SETUP MENU visas.

▼ SETUP MENU

```
-----SETUP MENU-----  
[1]IP Address      [2]Subnet Mask    [3]Default Gateway  
[4]User Name      [5>Password  
[6]RS-232C Baud Rate [7]Projector Name [8]DHCP Client  
[A]Advanced Setup  [D]Disconnect All  
[V]View All Setting [S]Save & Quit    [Q]Quit Unchanged  
  
setup>
```

Anm

- Det finns inget grundinställt användarnamn eller lösenord.
- SETUP MENU försvinner om fel användarnamn eller lösenord matas in tre gånger.

Vid anslutning med Telnet

1 Klicka på “Start” från Windows® fönster och välj där “Run” (Kör).

2 Mata in “telnet 192.168.150.2” i textrutan som öppnas. (Förutsatt att IP-adressen för projektorn är 192.168.150.2.)

3 Klicka på tangenten “OK”.

4 “User Name:” visas. Mata in användarnamnet och tryck sedan på “Enter”.

- Om ett användarnamn ännu inte är inställt ska du blott trycka på “Enter”.

5 “Password:” visas. Mata in lösenordet och tryck sedan på “Enter”.

- Om ett lösenord ännu inte är inställt ska du blott trycka på “Enter”.

6 Mata in “setup” och tryck sedan på “Enter”.

- Inställningsmenyn SETUP MENU visas.

▼SETUP MENU

```
-----SETUP MENU-----
[1]IP Address      [2]Subnet Mask    [3]Default Gateway
[4]User Name      [5>Password      [8]DHCP Client
[6]RS-232C Baud Rate [7]Projector Name [D]Disconnect All
[A]Advanced Setup [S]Save & Quit   [Q]Quit Unchanged
[V]View All Setting

setup>
```

Anm

- Om IP-adressen har ändrats ska du mata in den nya IP-adressen i steg 2.
- Det finns inget grundinställt användarnamn eller lösenord.
- SETUP MENU försvinner om fel användarnamn eller lösenord matas in tre gånger i steg 4 eller 5.

SETUP MENU (Inställningsmeny) (huvudmeny)

▼ SETUP MENU

```
-----SETUP MENU-----
[1]IP Address      [2]Subnet Mask    [3]Default Gateway
[4]User Name      [5>Password
[6]RS-232C Baud Rate [7]Projector Name [8]DHCP Client
[A]Advanced Setup [D]Disconnect All
[V]View All Setting [S]Save & Quit    [Q]Quit Unchanged

setup>
```

- [1] **IP Address (IP-adress)**
Inställningar för IP-adress. (sidan 23)
- [2] **Subnet Mask (Undernätmask)**
Inställningar för undernätmask. (sidan 23)
- [3] **Default Gateway (Standardgrind)**
Inställningar för standardgrind. (sidan 23)
- [4] **User Name (Användarnamn)**
(Grundinställning: Krävs ej)
Inställning av användarnamn för säkerhetsskydd. (sidan 23)
- [5] **Password (Lösenord)**
(Grundinställning: Krävs ej)
Inställning av lösenord för säkerhetsskydd. (sidan 24)
- [6] **RS-232 Baud Rate (Inställning av Baud-grad för RS-232C)**
(Grundinställning : 9600 bps)
Inställning av Baud-grad för uttagen RS-232C. (sidan 24)
- [7] **Projector Name (Projektornamn)**
Det är möjligt att ställa in ett projektornamn. (sidan 24)
- [8] **DHCP Client (DHCP-klient)**
DHCP Client-inställningar. (sidan 24)
- [A] **Advanced Setup (Avancerad inställning)**
Aktiverar menyn ADVANCED SETUP MENU. (sidan 25)
- [D] **Disconnect All (Koppla ur alla)**
Koppla ur alla anslutningar. (sidan 25)
- [V] **View All Setting (Titta på alla inställningar)**
Uppvisar alla inställda värden. (sidan 21)
Kan också användas med den avancerade menyn.
- [S] **Save & Quit (Lagra och lämna)**
Lagra inställda värden och lämna menyn. (sidan 22)
- [Q] **Quit Unchanged (Lämna oförändrat)**
Lämna menyn utan att lagra inställda värden. (sidan 22)



- När "DHCP Client" har ställts på "OFF" i projektorn:
IP address : 192.168.150.2
Subnet mask : 255.255.255.0
Default gateway : 0.0.0.0

ADVANCED SETUP MENU (Avancerad inställningsmeny)

▼ ADVANCED SETUP MENU

```
***** ADVANCED SETUP MENU *****
[1]Auto Logout Time [2]Data Port
[5]Network Ping Test
[6]Accept IP Addr(1) [7]Accept IP Addr(2) [8]Accept IP Addr(3)
[9]Accept All IP Addr [0]Search Port

[!]Restore Default Setting
[Q]Return to Main Menu

advanced>
```

- [1] **Auto Logout Time (Automatisk utloggningstid)**
(Grundinställning : 5 minuter)
Ställ in en tid för automatisk bortkoppling från nätverket. (sidan 25)
- [2] **Data Port (Dataport) (Grundinställning : 10002)**
Ställ in TCP-portnumret som används vid datautbyte. (sidan 25)
- [5] **Network Ping Test (Nätverkstest)**
Kontrollera med denna inställning att en nätverksanslutning mellan projektorn och en dator el.dyl. fungerar på rätt sätt. (sidan 26)
- [6] **Accept IP Addr(1) (Acceptera IP-adress(1))**
- [7] **Accept IP Addr(2) (Acceptera IP-adress(2))**
- [8] **Accept IP Addr(3) (Acceptera IP-adress(3))**
- [9] **Accept All IP Addr (Acceptera alla IP-adresser)**
(Grundinställning : Acceptera alla)
För att förbättra säkerheten är det möjligt att ställa in upp till tre IP-adresser som medger anslutning till projektorn. Inställda IP-adresser kan makuleras med hjälp av [9] Accept All IP Addr. (sidan 26)
- [0] **Search Port (Sökport) (Grundinställning : 5006)**
Ställ in portnumret som används för sökning efter projektorn. (sidan 27)
- [!] **Restore Default Setting (Återställa grundinställning)**
Återställer alla värden som ställts in med denna meny till deras grundinställningar. (sidan 27)
- [Q] **Return to Main Menu (Återgå till huvudmeny)**
För att återgå till huvudmenyn SETUP MENU. (sidan 27)

Mata in numret eller symbolen att välja från “SETUP MENU” (inställningsmeny). Utför inställning av den valda posten. Inställning utförs av en post i taget och lagras i slutändan.

Titta på detaljlistan över inställningar ([V]View All Setting)

▼SETUP MENU

```

-----SETUP MENU-----
[1]IP Address      [2]Subnet Mask    [3]Default Gateway
[4]User Name       [5]Password        [4]DHCP Client
[6]RS-232C Baud Rate [7]Projector Name  [8]DHCP Client
[A]Advanced Setup  [D]Disconnect All
[V]View All Setting [S]Save & Quit     [Q]Quit Unchanged

setup>v
-----
Model Name       : XX-XXXX
Projector Name   : XX-XXXX
MAC Address      : 08:00:1F:B1:B7:74
DHCP Client      : Enabled
IP Address       : 192.168.150.2
Subnet Mask      : 255.255.255.0
Default Gateway  : Not Used
RS-232 Baud Rate : 9600 bps
Password         : Not Required
***** (Advanced Status) *****
Data Port        : 10002
Accept IP Address : Accept All
Auto Logout Time : 5 minutes
Search Port      : 5006
    
```

- ① Mata in “v” och tryck sedan på “Enter”.
Visa alla inställda värden (*).

Inställningsposter

Exempel: Vid inställning av IP-adress (ändring från 192.168.150.2 till 192.168.150.3)

▼SETUP MENU

```

-----SETUP MENU-----
[1]IP Address      [2]Subnet Mask    [3]Default Gateway
[4]User Name       [5]Password        [4]DHCP Client
[6]RS-232C Baud Rate [7]Projector Name  [8]DHCP Client
[A]Advanced Setup  [D]Disconnect All
[V]View All Setting [S]Save & Quit     [Q]Quit Unchanged

setup>1
-----
IP Address       : 192.168.150.2
Please Enter     : 192.168.150.3
(change)  ->   : 192.168.150.3

-----SETUP MENU-----
[1]IP Address      [2]Subnet Mask    [3]Default Gateway
[4]User Name       [5]Password        [4]DHCP Client
[6]RS-232C Baud Rate [7]Projector Name  [8]DHCP Client
[A]Advanced Setup  [D]Disconnect All
[V]View All Setting [S]Save & Quit     [Q]Quit Unchanged

setup>v
-----
Model Name       : XX-XXXX
Projector Name   : XX-XXXX
MAC Address      : 08:00:1F:B1:B7:74
IP Address       : 192.168.150.3
Subnet Mask      : 255.255.255.0
Default Gateway  : Not Used
RS-232C Baud Rate : 9600 bps
Password         : Not Required
***** (Advanced Status) *****
Data Port        : 10002
Accept IP Address : Accept All
Auto Logout Time : 5 minutes
Search Port      : 5006
    
```

- ① Mata in “1” (numret på posten att ställa in) och tryck sedan på “Enter”.
Visa nuvarande IP-adress (*1).
- ② Mata in IP-adressen att ställa in och tryck sedan på “Enter”.
Visa IP-adress efter ändring (*2).
- ③ Mata in “v” och tryck sedan på “Enter” för att bekräfta detaljlistan över inställningar.
IP-adressen ändras (*3).

Anm

- Bekräftelse av detaljlistan över inställningar kan utelämnas.
- Inställningsdetaljerna träder inte ikraft förrän de lagrats (sidan 22).
- Ett felmeddelande (“Parameter Error!”) visas vid inmatning av ett ogiltigt värde.

Lagra inställningar och lämna ([S]Save & Quit)

Lagra de inställda värdena och lämna menyn.

▼SETUP MENU

```
-----SETUP MENU-----
[1]IP Address      [2]Subnet Mask    [3]Default Gateway
[4]User Name       [5]Password
[6]RS-232C Baud Rate [7]Projector Name [8]DHCP Client
[A]Advanced Setup  [D]Disconnect All
[V]View All Setting [S]Save & Quit    [Q]Quit Unchanged

setup>s
All Connection will be disconnect.
Continue(y/n)? y
Apply New setting...Done.
```

- ① Mata in "s" och tryck sedan på "Enter".
- ② Mata in "y" och tryck sedan på "Enter".

Lämna utan att lagra inställningar ([Q]Quit Unchanged)

Lämna menyn utan att lagra de inställda värdena.

▼SETUP MENU

```
-----SETUP MENU-----
[1]IP Address      [2]Subnet Mask    [3]Default Gateway
[4]User Name       [5]Password
[6]RS-232C Baud Rate [7]Projector Name [8]DHCP Client
[A]Advanced Setup  [D]Disconnect All
[V]View All Setting [S]Save & Quit    [Q]Quit Unchanged

setup>q
Quit Without Saving(y/n)? y
Setting Unchanged.
```

- ① Mata in "q" och tryck sedan på "Enter".
- ② Mata in "y" och tryck sedan på "Enter".

Inställningsproceduren för varje post förklaras i detalj. Se "Inställningsposter" på sidan 21 för den generella proceduren.

Inställning av IP-adress ([1]IP Address)

För inställning av en IP-adress.

setup>1		①
IP Address	:192.168.150.2	
Please Enter	:192.168.150.3	②
(change)	—> 192.168.150.3	*

- ① Mata in "1" och tryck sedan på "Enter".
- ② Mata in ett siffrvärde att ställa in och tryck sedan på "Enter".
Visa IP-adress efter ändring (*).

Inställning av undernätmask ([2]Subnet Mask)

För inställning av undernätmask.

setup>2		①
Subnet Mask	:255.255.255.0	
Please Enter	:255.0.0.0	②
(change)	—> 255.0.0.0	*

- ① Mata in "2" och tryck sedan på "Enter".
- ② Mata in ett siffrvärde att ställa in och tryck sedan på "Enter".
Visa undernätmask efter ändring (*).

Inställning av standardgrind ([3]Default Gateway)

För inställning av standardgrind.

setup>3		①
note: "0.0.0.0" means "Using no default gateway."		
Gateway Address	:0.0.0.0	
Please Enter	:192.168.150.1	②
(change)	—> 192.168.150.1	*

- ① Mata in "3" och tryck sedan på "Enter".
- ② Mata in ett siffrvärde att ställa in och tryck sedan på "Enter".
Visa grindadress efter ändring (*).



Anm

- Om värdena för IP-adress, undernätmask eller grind på projektorn har ändrats via Telnet går det inte att ansluta datorn till projektorn beroende på datorns nätverksinställningar.

Inställning av användarnamn ([4]User Name)

Ett användarnamn används för att förbättra säkerheten.

setup>4		①
User Name	:	
Please Enter	:XX-XXXX	②
(change)	—> XX-XXXX	*

- ① Mata in "4" och tryck sedan på "Enter".
- ② Mata in ett användarnamn och tryck sedan på "Enter".
Visa inställt användarnamn (*).



Anm

- Ett "User Name" (användarnamn) kan bestå av upp till 8 tecken.
- Det går att inmata nedanstående tecken :
a-z, A-Z, 0-9, -, _
- Något grundinställt användarnamn förekommer inte.

Inställning av lösenord ([5]Password)

Ett lösenord används för att förbättra säkerheten.

```
setup>5
Password      :
(Please Enter : sharpj)
(change)  -> sharpj
```

- 1 Mata in "5" och tryck sedan på "Enter".
- 2 Mata in ett lösenord och tryck sedan på "Enter".
Visa inställt lösenord (*).

Anm

- Ett "Password" (lösenord) kan bestå av upp till 8 tecken.
- Det går att inmata nedanstående tecken :
a-z, A-Z, 0-9, -, _
- Något grundinställt lösenord förekommer inte.

Inställning av baudgrad för RS-232C ([6]RS-232C Baud Rate)

Ställ in en baudgrad för uttagen RS-232C.

```
setup>6
0 ... 9600 bps
2 ... 115200 bps
Baud Rate Select(0, 2) :2
RS-232C Baud Rate : 115200 bps
```

- 1 Mata in "6" och tryck sedan på "Enter".
- 2 Välj och mata in siffran 0 eller 2 och tryck sedan på "Enter".
Visa den inställda baudgraden (*).

Anm

- Ställ projektorns baudgrad på samma grad som används av datorn.

Inställning av projektornamn ([7]Projector Name)

Det är möjligt att mata in ett projektornamn.

```
setup>7
Projector Name : XX-XXXX
(Please Enter  : MY XX-XXXX)
(change)  -> MY XX-XXXX
```

- 1 Mata in "7" och tryck sedan på "Enter".
- 2 Mata in ett projektornamn.
Visa inställt projektornamn (*).

Anm

- Ett "Projector Name" (projektornamn) kan bestå av upp till 12 tecken.
- Det går att inmata nedanstående tecken :
A-Z, 0-9, -, _, (,), space
(Vid inmatning av "a-z" omvandlas dessa automatiskt till "A-Z".)
- Det är detsamma som namnet som kan bekräftas eller ställas in med RS-232C kommandona "PJN0", "PJN1", "PJN2" och "PJN3".

DHCP-klient-inställningar ([8]DHCP Client)

Inställning av DHCP Client på "ON" eller "OFF".

Exempel: När DHCP Client ställs på "ON"

```
setup>8
note: It sets DHCP Client.
0 ... OFF
1 ... ON
DHCP Select(0-1) :1
DHCP Client : ON

Success get data from DHCP server.
[MAC Address   ] : [08:00:1F:B1:B7:74]
[IP Address    ] : [192.168.150.2]
[Subnet Mask   ] : [255.255.255.0]
[Default Gateway] : [0.0.0.0]
[DHCP IP Address] : [192.168.150.1]
```

- 1 Mata in "8" och tryck sedan på "Enter".
- 2 Mata in "1" och tryck sedan på "Enter".
Visning av värdena (*).

Urkoppling av alla anslutningar

([D]Disconnect All)

Det är möjligt att koppla ur alla TCP/IP-anslutningar som nu erkänns av projektorn. Även om porten COM Redirect står fast i tillståndet Busy beroende på ett problem är det möjligt att återställa tillståndet Ready genom att utföra denna urkoppling.

```

setup>d
Disconnect All Connections(y/n)?y
Now Disconnecting...
    
```

- 1 Mata in "d" och tryck sedan på "Enter".
- 2 Mata in "y" och tryck sedan på "Enter".



Anm

- När proceduren Disconnect All utförs kommer även anslutningen till projektorn via nätverket att kopplas ur.

Aktivering av ADVANCED SETUP MENU

([A]Advanced Setup)

Utför detta för att aktivera den avancerade inställningsmenyn.

```

setup>a
***** ADVANCED SETUP MENU *****
[1]Auto Logout Time  [2]Data Port
[5]Network Ping Test
[6]Accept IP Addr(1) [7]Accept IP Addr(2) [8]Accept IP Addr(3)
[9]Accept All IP Addr [0]Search Port

[!]Restore Default Setting
[Q]Return to Main Menu

advanced>
    
```

- 1 Mata in "a" och tryck sedan på "Enter".

Inställning av automatisk utloggningstid

(ADVANCED[1]Auto Logout Time)

Om det inte förekommer någon inmatning efter den fastställda tiden gör denna funktion att projektorn automatiskt kopplas bort från nätverket. Ställ in tiden efter vilken projektorn automatiskt ska kopplas ur i steg om minuter (från 1 till 65535 minuter).

```

advanced>1
Valid range      : 0 to 65535 (minute)
note: if you enter "0", auto logout function will be disable.
Auto Logout Time : 5
Please Enter      :15
(change)         -> 15
    
```

- 1 Mata in "1" och tryck sedan på "Enter".
- 2 Mata in ett siffrvärde och tryck sedan på "Enter". Visa det inställda värdet (*).



Anm

- Funktionen för automatisk utloggning fungerar inte vid inställning av värdet "0".
- Om ett ogiltigt nummer skrivs in, kommer ett felmeddelande ("Parameter Error!") att visas och skärmen återgår till avancerade inställningsmenyn.

Inställning av dataport

(ADVANCED[2]Data Port)

TCP-portnummer kan ställas in i omfånget 1025 till 65535.

```

advanced>2
Valid range      :1025 to 65535
Data Port        :10002
Please Enter      :10005
(change)         -> 10005
    
```

- 1 Mata in "2" och tryck sedan på "Enter".
- 2 Mata in ett siffrvärde och tryck sedan på "Enter". Visa det inställda värdet (*).



Anm

- Ställ in denna vid behov. Använd vanligtvis grundinställningen.

Att utföra ett nätverkstest (ADVANCED[5]Network Ping Test)

Utför detta test för att bekräfta att nätverksanslutningen mellan projektorn och en dator el.dyl. fungerar på rätt sätt.

```
advanced>5
Ping dest IP addr :192.168.150.1
Please Enter      :192.168.150.152
(change)        -> 192.168.150.152
32 bytes from 192.168.150.152: icmp_seq = 1, time = 0 ms
32 bytes from 192.168.150.152: icmp_seq = 2, time = 0 ms
32 bytes from 192.168.150.152: icmp_seq = 3, time = 0 ms
32 bytes from 192.168.150.152: icmp_seq = 4, time = 0 ms
```

- 1 Mata in "5" och tryck sedan på "Enter".
- 2 Mata in IP-adressen för anordningen som ska testas och tryck sedan på "Enter".
Visa den inmatade IP-adressen (*1).
Visa testresultatet (*2).

Anm

- Om du trycker på "Enter" utan att ha matat in någon IP-adress används den tidigare använda IP-adressen som destination.
- Om det förekommer ett fel med anslutningen visas "Error: No answer" cirka 5 sekunder efter ett nytt försök. Kontrollera i så fall anslutningarna för projektorn och datorn och kontakta din nätverksadministratör.

Inställning av accepterad IP-adress (ADVANCED[6]Accept IP Addr(1) - [8]Accept IP Addr(3))

Säkerheten för projektorn kan förbättras genom att medge anslutning från blott en angiven IP-adress. Det går att ställa in upp till tre IP-adresser som medger anslutning till projektorn.

Säkerheten för projektorn kan förbättras genom att medge anslutning från blott en angiven IP-adress. Det går att ställa in upp till tre IP-adresser som medger anslutning till projektorn.

```
advanced>6
Accept IP Addr(1) : 0.0.0.0
Please Enter      : 192.168.150.152
(change)        -> 192.168.150.152
```

- 1 Mata in "6", "7" eller "8" och tryck sedan på "Enter".
- 2 Mata in ett siffrvärde och tryck sedan på "Enter".
Visa det inställda värdet (*).

Anm

- Makulera en nu accepterad IP-adress genom att mata in "0.0.0.0".
- Om en eller flera "Accept IP Addr" (accepterade IP-adresser) ställts in går det inte att utföra anslutning från IP-adresser som inte är inställda. Detta tillstånd kan makuleras genom att använda [9]Accept All IP Addr.

Acceptera alla IP-adresser (ADVANCED[9]Accept All IP Addr)

Häver begränsning till IP-adresserna som valdes med "Accept IP Addr".

```
advanced>9
Accept All IP Addresses(y/n)? y
```

- 1 Mata in "9" och tryck sedan på "Enter".
- 2 Mata in "y" och tryck sedan på "Enter".

Anm

- Vid tidpunkten när "y" inmatas nollställs siffrvärdena för Accept IP Addr(1)-(3) till "0.0.0.0".
- Inställningen ändras inte om "n" skrivs in.

Inställning av sökport (ADVANCED[0]Search Port)

Ställ in portnumret som används vid sökning efter projektorn från nätverket.

```
advanced>0
Please Enter Port Number for Search from Computer.
Valid range      : 1025 to 65535
Search Port      : 5006
Please Enter      : 5004
(change)         -> 5004
```

- 1 Mata in "0" och tryck sedan på "Enter".
- 2 Mata in ett siffrvärde och tryck sedan på "Enter".
Visa det inställda värdet (*).



Anm

- Ställ in denna vid behov. Använd vanligtvis grundinställningen.

Återställa grundinställningar (ADVANCED[!]Restore Default Setting)

Återställer alla inställda menyvärden till deras grundinställningar.

```
advanced>!
Restore All Setting to Default(y/n)? y
— User Setting Initialized —
```

- 1 Mata in "!" och tryck sedan på "Enter".
- 2 Mata in "y" och tryck sedan på "Enter".



Anm

- Om värdena för IP-adress, undernätmask eller grind på projektorn har ändrats via Telnet går det inte att ansluta datorn till projektorn beroende på datorns nätverksinställningar.

Återgå till huvudmenyn (ADVANCED[Q]Return to Main Menu)

Återgår till huvudmenyn SETUP MENU (Inställningsmeny).

```
advanced>q
-----SETUP MENU-----
[1]IP Address      [2]Subnet Mask    [3]Default Gateway
[4]User Name       [5]Password       [6]DHCP Client
[6]RS-232C Baud Rate [7]Projector Name [8]Disconnect All
[A]Advanced Setup  [D]Disconnect All
[V]View All Setting [S]Save & Quit    [Q]Quit Unchanged

setup>
```

- 1 Mata in "q" och tryck sedan på "Enter".
Huvudmenyn SETUP MENU visas på nytt.

Nollställning av projektorns lamptimer via ett nätverk

När projektorn är ansluten i ett nätverk kan du använda HyperTerminal eller ett liknande kommunikationsprogram för att skicka kommandot för nollställning av lamptimern. Exemplet nedan använder Windows® XP som operativsystem.

1 Klicka på “Start” (Start) – “All Programs” (Alla program) – “Accessories” (Tillbehör) – “Communications” (Kommunikation) – “HyperTerminal”.

- Se din dators bruksanvisning om HyperTerminal inte har installerats på datorn.
- Beroende på datorinställningarna kan du behöva ange ett riktnummer och annan information. Skriv in den information som datorn begär.

2 Skriv in ett namn i fältet “Name” (Namn) och klicka på “OK”.



3 Om datorn ber dig skriva in ett riktnummer ska du ange det i fältet “Area code” (Riktnummer). Från menyn “Connect using” (Anslut med) i listrutan ska du välja “TCP/IP (Winsock)” och klicka på “OK”.



4 Ange projektorns IP-adress i fältet “Host address” (Värddatoradress) (se “TCP/IP” på projektorns “Nätverk”-meny), och ange projektorns dataport i fältet “Port number” (Portnummer) (grundinställningen är “10002”), och klicka därefter på “OK”.

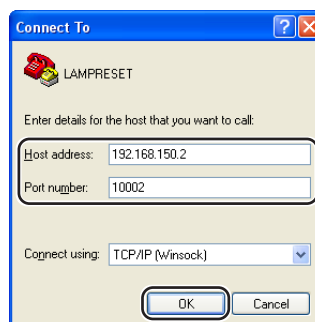

Nollställning av projektorns lamptimer via ett nätverk

5 Klicka på “Properties” (Egenskaper) på “File”- (Arkiv-) menyn.

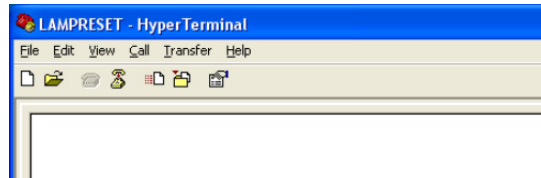

6 Klicka på fliken “Settings” (Inställningar) och klicka på “ASCII Setup” (ASCII-inställningar).

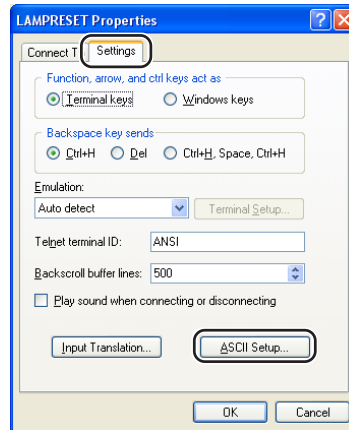

7 Markera kryssrutorna intill “Send line ends with line feeds” (Skicka radslut med radmatning), “Echo typed characters locally” (Upprepa skrivna tecken lokalt) och “Append line feeds to incoming line ends” (Lägg till radmatning till inkommande radslut), och klicka därefter på “OK”.

- Fönstret med LAMPRESET-egenskaperna visas då. Klicka på “OK”.

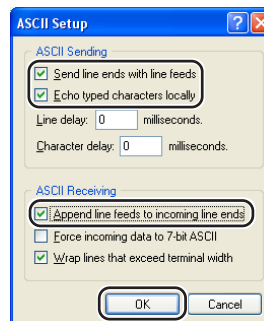

8 Om ett användarnamn och/eller lösenord har angetts för projektorn, ska du skriva in användarnamnet och lösenordet.

9 Skicka lamptimerns nollställningskommando “LPRE0001”.

- Detta kommando kan endast skickas när projektorn är i standby-läget.
- Lamptimern har nollställts när svaret med “OK” tas emot.

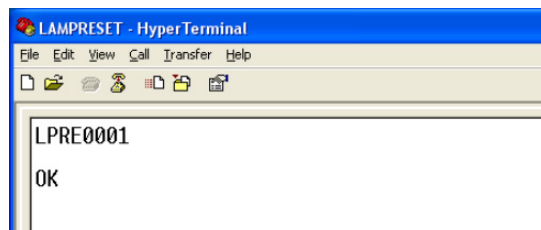

10 Avsluta HyperTerminal.

Kommunikation med projektorn kan inte upprättas

Vid anslutning av projektorn med serieanslutning

- ◀ Kontrollera att uttaget RS-232C på projektorn eller datorn eller en separat inköpt styrenhet har anslutits på rätt sätt.
- ◀ Kontrollera att kabeln RS-232C är en kabel av delningstyp.
- ◀ Kontrollera att inställningen för porten RS-232C på projektorn matchar motsvarande inställning på datorn eller den separat inköpta styrenheten.

Vid anslutning av projektorn till en dator med nätverksanslutning (LAN)

- ◀ Kontrollera att kabelkontakten tryckts in ordentligt i uttaget LAN på projektorn.
- ◀ Kontrollera att kabeln är ordentligt ansluten till porten LAN på en dator eller en nätverksanordning såsom ett nav.
- ◀ Kontrollera att LAN-kabeln är en kabel av Kategori 5.
- ◀ Kontrollera att LAN-kabeln är en kabel av delningstyp vid direktanslutning mellan projektorn och datorn.
- ◀ Kontrollera att LAN-kabel är en direktkabel vid anslutning av projektorn till en nätverksanordning såsom ett nav.
- ◀ Kontrollera att nätverksanordningen, såsom ett nav, är påslagen då en sådan är ansluten mellan projektorn och datorn.

Kontrollera nätverksinställningarna för datorn och projektorn

- ◀ Kontrollera följande nätverksinställningar för projektorn.
 - IP Address (IP-adress)
Kontrollera att samma IP-adress som för projektorn inte förekommer i nätverket.
 - Subnet Mask (Undernätmask)
När grindinställningen för projektorn är "0.0.0.0" (används ej) eller när grindinställningen för projektorn och standardgrindinställning för datorn är densamma:
 - Undernätmasken för projektorn och för datorn bör vara densamma.
 - IP-adressens delar som visas med subnetmasken för projektorn och datorn ska vara desamma.
(Exempel)
När IP-adressen för projektorn är "192.168.150.2" och undernätmasken är "255.255.255.0", bör IP-adressen för datorn vara "192.168.150.X" (X=3-254) och undernätmasken vara "255.255.255.0".
 - Gateway (Grind)
När grindinställningen för projektorn är "0.0.0.0" (används ej) eller när grindinställningen för projektorn och standardgrindinställning för datorn är densamma:
 - Undernät för projektorn och för datorn bör vara densamma.
 - IP-adressens delar som visas med subnetmasken för projektorn och datorn ska vara desamma.
(Exempel)
När IP-adressen för projektorn är "192.168.150.2" och undernätmasken är "255.255.255.0", bör IP-adressen för datorn vara "192.168.150.X" (X=3-254) och undernätmasken vara "255.255.255.0".



Anm

- När "DHCP Client" har ställts på "OFF" i projektorn:
IP address (IP-adress): 192.168.150.2
Subnet mask (Undernätmask): 255.255.255.0
Gateway address (Grindadress): 0.0.0.0 (används ej)
- Se sidan **11** för detaljer om projektorns nätverksinställningar.

- ◀ Utför stegen nedan för att kontrollera datorns nätverksinställningar.
1. Öppna en kommandoleddtext (MS-DOS Prompt).
 - För Windows® 98 eller 98SE: Klicka på "START", "Programs" (Program), "MS-DOS Prompt" i denna ordning.
 - För Windows® Me: Klicka på "START", "Programs" (Program), "Accessories" (Tillbehör), "MS-DOS Prompt" i denna ordning.
 - För Windows® 2000: Klicka på "START", "Programs" (Program), "Accessories" (Tillbehör), "Command Prompt" (Kommandotolken) i denna ordning.
 - För Windows® XP: Klicka på "START", "All Programs" (Alla program), "Accessories" (Tillbehör), "Command Prompt" (Kommandotolken) i denna ordning.
 2. Efter körning av kommandoleddtexten (MS-DOS Prompt) ska du mata in kommandot "ipconfig" och sedan trycka på "Enter".



Anm

- Kommunikation kan kanske inte upprättas även om nätverksinställningar för datorn har utförts. Starta i så fall om din dator.

C:\>ipconfig

```

c:\ Command Prompt
C:\>ipconfig

Windows IP Configuration

Ethernet adapter Local Area Connection:

    Connection-specific DNS Suffix . : 
    IP Address . . . . . : 192.168.150.203
    Subnet Mask . . . . . : 255.255.255.0
    Default Gateway . . . . . : 192.168.150.1

C:\>_
  
```



Anm

- Användbara exempel på ipconfig
 - C:\>ipconfig/? visar hur "ipconfig.exe" ska användas.
 - C:\>ipconfig visar inställd IP-adress, undernätmask och standardgrind.
 - C:\>ipconfig/all visar all inställningsinformation relaterad till TCP/IP.

3. Mata in "exit" och tryck sedan på "Enter" för att återgå till Windows®-skärmen.

Felsökning

- ◀ Kontrollera att protokollet "TCP/IP" fungerar på rätt sätt med hjälp av kommandot "PING". Kontrollera också att en IP-adress är inställd.
 1. Öppna en kommandoledtext (MS-DOS Prompt).
 - För Windows® 98 eller 98SE: Klicka på "START", "Programs" (Program), "MS-DOS Prompt" i denna ordning.
 - För Windows® Me: Klicka på "START", "Programs" (Program), "Accessories" (Tillbehör), "MS-DOS Prompt" i denna ordning.
 - För Windows® 2000: Klicka på "START", "Programs" (Program), "Accessories" (Tillbehör), "Command Prompt" (Kommandotolken) i denna ordning.
 - För Windows® XP: Klicka på "START", "All Programs" (Alla program), "Accessories" (Tillbehör), "Command Prompt" (Kommandotolken) i denna ordning.
 2. Efter körning av kommandoledtexten (MS-DOS Prompt) ska du mata in kommandot "PING". Inmatningsexempel C:\>Ping XXX.XXX.XXX.XXX
"XXX.XXX.XXX.XXX" ska matas in med en IP-adress att ansluta till, t.ex. projektorn.
 3. Skärmen ter sig på följande sätt vid normal anslutning.
(Skärmen kan te sig annorlunda beroende på operativsystemet som används.)
<Exempel> vid anslutning till IP-adressen "192.168.150.2"

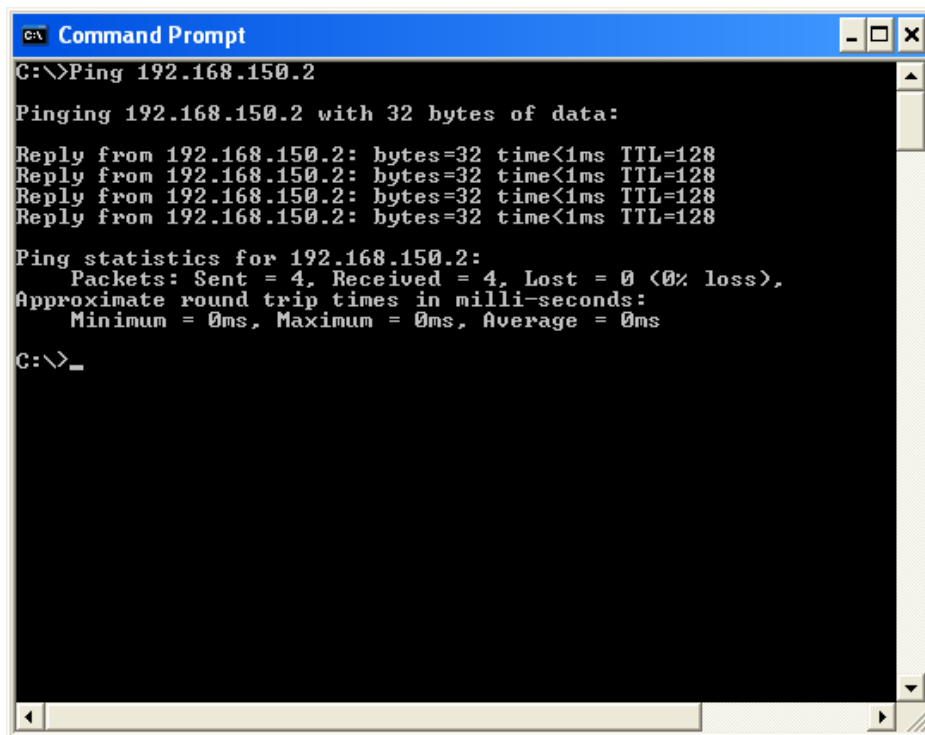

```
C:\ Command Prompt
C:\>Ping 192.168.150.2

Pinging 192.168.150.2 with 32 bytes of data:

Reply from 192.168.150.2: bytes=32 time<1ms TTL=128
Reply from 192.168.150.2: bytes=32 time<1ms TTL=128
Reply from 192.168.150.2: bytes=32 time<1ms TTL=128
Reply from 192.168.150.2: bytes=32 time<1ms TTL=128

Ping statistics for 192.168.150.2:
    Packets: Sent = 4, Received = 4, Lost = 0 (0% loss),
    Approximate round trip times in milli-seconds:
        Minimum = 0ms, Maximum = 0ms, Average = 0ms

C:\>_
```

4. Meddelandet "Request time out" visas om ett kommando inte kan sändas. Kontrollera nätverksinställningarna på nytt.
Kontakta din nätverksadministratör om proper kommunikation fortfarande inte kan upprättas.
5. Mata in "exit" och tryck sedan på "Enter" för att återgå till Windows®-skärmen.

Anslutning kan inte upprättas då du glömt ditt användarnamn eller lösenord.

- ◀ Initialisera inställningarna. (Se sidan 51 i projektorns bruksanvisning.)
- ◀ Utför inställning på nytt efter initialisering.